

広報

ひらな

4

平成27年/2015



涙になってあふれ出る
3年間の思い出

- ◆ 町制施行60周年・・・2～3ページ
- ◆ 平成27年度当初予算 4～5ページ
- ◆ 生涯学習情報・・・6～8ページ
- ◆ 健康福祉だより・・・9～11ページ
- ◆ 暮らしの中の税・・・13ページ
- ◆ 今月のお知らせ・・・14～17ページ

◆ 小湊中学校卒業式より ◆

共に歩んで60年



町制施行60周年

わが平内町は、平成27年3月31日に町制施行60周年の節目を迎えました。昭和30年に当時の旧小湊町、東平内村、西平内村の1町2村が合併して平内町が誕生し、以来60年間、幾多の厳しい試練を乗り越え、豊かな自然と歴史が融合した町として発展して参りました。その一方で、合併当時1万9千人を超えた人口は現在1万2千人を割り込むなど、人口減少および高齢化の波が押し寄せて来ており、地方自治体が直面する様々な課題が当町においても顕在化しております。

しかしながら、昨今の地方行政を取り巻く環境においては、地方分権や地方創生といった地方が成長する力を取り戻し、人口減少を克服するための財政支援や福祉の充実といった施策も活発化しており、地方自治体の果たす役割はますます重要になってきております。私の任期中も様々な施策を講じ対策を図ってきたところですが、積年の懸案事項であった平内中央病院の経営改善、町営住宅の新築、各地区の防災体制の確立など事業の効果が見え始めているところであり、今後も先達たちが永々と築いたこの平内町を、より発展させ後世に引き継ぐべく、私はじめ職員一同、全力で努力して参りますので、町民皆様のご理解、ご協力をよろしくお願い致します。



平内町長
船橋 茂久



平内町議会議長
佐々木 徳正

昭和30年3月31日、町村合併促進法に基づき、小湊町、東平内村、西平内村の1町2村が合併し新町「平内町」が誕生して、今年が60年の節目の年であります。町民の皆様とともに心よりお喜び申し上げる次第であります。

昨今、時代は大きな転換期にさしかかっています。急速に進展する少子高齢化の波、地球温暖化の影響によるものか、度重なる異常気象をはじめとする環境問題等、時代とともに様々な課題、難題が山積となっております。しかし、時代が変わり、いかに推移しようとも、そこに住む人々があり、また生活があります。住民が安心・安全に生活できるように、また、豊かで生きがいをもって暮らせるように日々努力して参るのが行政、議会の使命であると考えております。

この節目となる合併60周年を機に、さらに絆を深め、これまでの歴史を踏まえ新たな時代へ、そして更なる発展へと力強く歩みを進める平内町にしていけたらと思っております。

合併当時の平内町

昭和30年4月1日東奥日報夕刊に『景勝の地に恵まる／人口一万九千余名に』との見出しで新平内町発足のニュースが報じられています。戸数3,100戸、人口19,338名。4月1日には小学校講堂で祝賀記念式典を挙行し、自治功労者などの表彰をして新平内町の船出を祝ったそうです。

浅所地区ではノリの養殖が行われ安定した生活ができるようになり、また、ホタテ養殖の研究も始められ「つくり育てる漁業」への転換が図られる時期でもありました。今日までのホタテ産業の成長はそのまま町の足跡と重なると言えるのではないのでしょうか。

また、農業では、当時多くの農家がリンゴ栽培を行っていたそうです。田植えや稲刈りなども手仕事で、農耕馬が活躍していました。この頃から耕うん機などの機械が普及しはじめ、収穫量も多くなり農業生活にやりがいが出てきた時代であったそうです。

昭和38年には昭和天皇、皇后両陛下を奉迎し全国緑化大会および植樹祭が夜越山にて開催されました。植樹祭に合わせ国道4号線バイパスが建設され、またスキー場やサボテン園など夜越山森林公園が整備される契機となりました。

平内町発足を伝える東奥日報

昭和30年4月1日夕刊

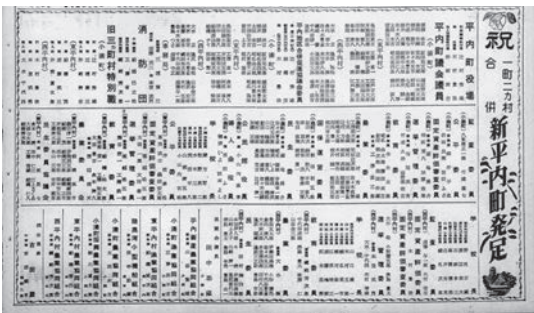

昭和30年頃のホタテ加工(清水川)



昭和35年～36年頃 のり種付け



昭和38年 川原町の様子(植樹祭時)



昭和33年夏泊一周道路開通



昭和31年町営グラウンド完成



農作業に活躍した農耕馬



昭和26年～36年頃まで 乗合馬車(療養所～西平内駅)



昭和30年頃のリンゴ栽培と田植えの様子



より良いまちづくりへ向けて 平成27年度予算成立！

平成27年度当初予算について

一般会計 歳入・歳出ともに
予算総額59億9,000万円
前年度比1億1,000万円の減額

Point①

平成27年度一般会計の当初予算総額は、歳入・歳出ともに59億9,000万円となり、前年度の当初予算に対し、1億1,000万円(対前年度比約1.8%)の減額となりました。

Point②

歳入については、町が自主的に収納又は徴収できる「自主財源」が10億5,999万8千円(歳入の約17.8%)であるのに対し、国や県の意思によって定められた額が交付される「依存財源」は49億3,000万2千円(歳入の約82.2%)となっており、依然として「依存財源」に頼らざるを得ない状況です。

国の景気動向では「上向き」との評価もあるようですが、地方への波及はまだ遠く、自主財源の約7割を占める町税についても大幅な増加は期待できず、引き続き厳しい状況となっております。自主財源の確保は各自治体の行政活動の自主性や安定性に大きく関わってくるため、今後もより一層その確保に努めることが重要です。

歳入については、今後の社会情勢の推移や国・県の動向を注視しつつ、同時に「ふるさと納税制度の活用」といった新たな財源獲得にも最大限の努力をしていきます。

Point③

歳出の主な事業としては、近年話題となっている社会インフラの老朽化問題に対応するため、道路橋梁の維持補修、町営住宅の建替、漁港・港湾の改良など、各種インフラ整備に係る事業に対して、引き続き予算を重点配分しています。

またソフト事業では、町制施行60周年を記念して実施する関連事業や北海道新幹線開業を見据えた観光関連事業の経費を新たに計上したほか、少子化対策及び子育て支援のために実施している中学校卒業までの医療費無償化事業や、農業振興支援として実施している経営体育成や青年就農等に係る補助金、観光関連事業に係る経費等について、継続して計上しました。通常経費についても行財政改革による事務・事業の見直しを行いながら、除排雪経費やゴミ処理経費など、生活基盤に係る予算を優先的に確保し、より住みよいまちづくりに努めたところです。

歳出については、今後も緊急性・重要性の高い施策の重点化、優先化を図りつつ、経常的な経費についても創意工夫によるコスト削減に努めていきます。



町制施行60周年記念事業で
復刊を予定している平内方言集

歳入構成状況【59億9,000万円】

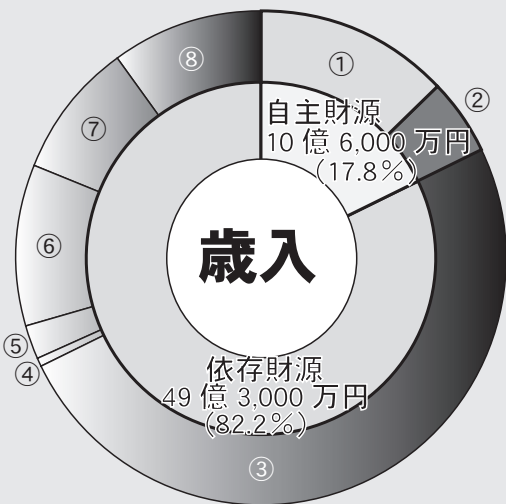

- ① 地方税
7億6,705万円(12.8%)
- ② その他
2億9,295万円(5.0%)
- ③ 地方交付税
30億257万円(50.1%)
- ④ 地方譲与税
4,116万円(0.7%)
- ⑤ 各種交付金
1億3,445万円(2.1%)
- ⑥ 国庫支出金
6億3,237万円(10.6%)
- ⑦ 県支出金
5億3,535万円(8.9%)
- ⑧ 地方債
5億8,410万円(9.8%)

【②その他の内訳】

- 分担金及び負担金……8,841万円
- 使用料及び手数料……6,576万円
- 財産収入……914万円
- 寄附金……415万円
- 繰入金……5,272万円
- 繰越金……2,000万円
- 諸収入……5,277万円

【④各種交付金の内訳】

- 利子割交付金……139万円
- 配当割交付金……57万円
- 株式等譲渡所得割交付金…15万円
- 地方消費税交付金…1億1,380万円
- ゴルフ場利用税交付金……850万円
- 自動車取得税交付金……610万円
- 地方特例交付金……245万円
- 交通安全対策特別交付金…149万円

歳出構成状況【59億9,000万円】

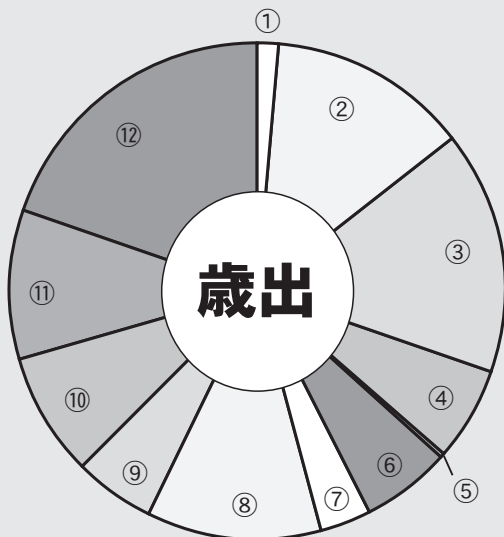

- ① 議会費
9,575万円(1.6%)
- ② 総務費
7億7,296万円(12.9%)
- ③ 民生費
9億5,469万円(15.9%)
- ④ 衛生費
3億6,398万円(6.1%)
- ⑤ 労働費
1,312万円(0.2%)
- ⑥ 農林水産業費
3億4,416万円(5.8%)
- ⑦ 商工費
2億299万円(3.4%)
- ⑧ 土木費
6億8,494万円(11.4%)
- ⑨ 消防費
3億1,799万円(5.3%)
- ⑩ 教育費
4億7,777万円(8.0%)
- ⑪ 公債費
5億9,228万円(9.9%)
- ⑫ その他
11億6,937万円(19.5%)

【⑫その他の内訳】

- 特別会計繰出金……11億6,430万円
- 基金費……404万円
- 予備費ほか……103万円

【平成27年度の主な事業内容】

- ◆生活路線バス及びスクールバス運行委託料…1億1,174万円
- ◆町制施行60周年記念関連事業……280万円
- ◆県・町各種選挙費……4,247万円
- ◆重度心身障害者医療費……2,880万円
- ◆介護・訓練等給付費……2億2,646万円
- ◆児童手当……1億4,640万円
- ◆保育所等施設型給付費(旧運営費)……3億4,065万円
- ◆各種予防接種、検診及び健康診査等委託料…4,123万円
- ◆乳幼児・子ども医療給付費……3,396万円
- ◆ゴミ処理関連業務委託料……1億464万円
- ◆し尿処理施設管理運営費負担金……3,707万円
- ◆農業振興支援各種補助金……1,158万円
- ◆漁港建設事業費……7,737万円
- ◆観光関連ソフト事業……570万円
- ◆除排雪委託料……7,000万円
- ◆道路新設改良費(融雪溝設置を含む)……1億8,805万円
- ◆橋梁維持費……6,500万円
- ◆(仮称)藤沢団地建替事業……2億3,258万円
- ◆長期債元利償還……5億9,173万円
- ◆特別会計繰出金……11億6,431万円

【平成27年度特別会計当初予算】

| 特別会計 | 歳入 | 歳出 |
|-----------------------|------------|------------|
| 国民健康保険特別会計 | 22億4,902万円 | 22億4,902万円 |
| 国民健康保険平内中央病院事業会計収益的収支 | 11億8,070万円 | 13億8,911万円 |
| 国民健康保険平内中央病院事業会計資本的収支 | 2億5,947万円 | 2億5,947万円 |
| 水道事業会計収益的収支 | 3億1,929万円 | 2億7,128万円 |
| 水道事業会計資本的収支 | 4,656万円 | 1億9,243万円 |
| 特殊索道事業特別会計 | 1,723万円 | 1,723万円 |
| 農業集落排水事業特別会計 | 1億2,378万円 | 1億2,378万円 |
| 漁業集落環境整備事業特別会計 | 2億2,193万円 | 2億2,193万円 |
| 公共用地先行取得事業特別会計 | 1千円 | 1千円 |
| 公共下水道事業特別会計 | 3億4,918万円 | 3億4,918万円 |
| 介護保険特別会計 | 12億9,783万円 | 12億9,783万円 |
| 後期高齢者医療特別会計 | 2億8,725万円 | 2億8,725万円 |

◆特別会計…町の会計において、一般会計と別に設けられる独立した経理管理が行われている会計

※上記各表、グラフともに端数処理については、万単位で四捨五入しています。



生涯学習情報

平内町教育委員会
TEL 7 5 5 - 2 5 6 5

町民ひとり1学習・1スポーツ・1ボランティアを实践しよう

平内町文化・スポーツ賞授与式



平成26年度平内町文化・スポーツ賞授与式が2月17日(火)、山村開発センターにおいて執り行われました。

この文化・スポーツ賞は学術・文化の向上と発展に貢献した方、また、体育・スポーツの振興及び活動に顕著な功績をあげた方に贈られるもので、今年度は坂本秀子氏をはじめとする46名が受賞されました。

受賞された皆さん、おめでとうございます。

【文化功労賞】

坂本秀子(舞踊) 寺嶋恵子(生花)

【児童生徒文化奨励賞】

柴田守唯(人文科学) 大水望(美術)
市川美波(人文科学) 逢坂璃子(人文科学)
小枝陵耶(人文科学) 柴田裕也(人文科学)
福地遥基(美術) 亀田まりあ(人文科学)



【スポーツ賞】(一般)

船橋義勝(陸上) 金崎登(剣道)
今香寿美(剣道)
船橋英樹(バウンドテニス)
工藤英仁(空手道)
須藤誠一(ゲートポール)

【スポーツ賞】(高校生)

畑井菜奈(柔道) 小形亮太朗(陸上)
鳥谷部晋吉(空手道) 須藤萌々(空手道)

【スポーツ賞】(中学生)

須藤舞雪(水球) 佐々木優衣(水球)
須藤千星(水球) 逢坂大樹(水球)
工藤桃乃(柔道) 須藤未来(ダンス)
須藤瑛駿(野球) 船橋誉嵐(スキー)
飯田南飛(卓球) 藤田日菜(空手道)
伊藤恒輝(空手道) 伊藤裕(空手道)
佐々木健洋(空手道) 丸岡虎丸(空手道)

【スポーツ奨励賞】(小学生)

佐々木駿(水球)
本間雄一朗(トランポリン)
木村瑠斗(野球) 佐藤新(野球)
市川獅道(卓球) 柴崎杏子(卓球)
船橋龍介(空手道) 工藤麗矢(空手道)
畑山美樹(空手道) 蝦名来(空手道)
後藤優斗(空手道) 須藤莉々(空手道)

ふれあい出前講座

～No.18あなたにもできる応急手当～

青森県すこやか福祉事業団就労サポートセンターさつき(旧茂浦小学校内)から依頼があり、2月16日(月)に同センターにてふれあい出前講座が行われました。

サポートセンターでは、平成26年度より放課後子ども教室(ひらないすこやか教室)を開設しており、日頃、安全・安心に子ども教室を開設することを徹底していますが万一のケガ等に対応ができるよう、利用者である幼児・児童に対する心肺蘇生や止血方法、誤飲時の処置等の説明を受けポイントを意識しながら一人ひとり順番に応急手当の体験をしました。

参加したひらないすこやか教室の教育活動サポーター(指導員)は、「疑問に感じたことを質問しながらの講座でとても分かりやすかった。」「テレビ等では見たことがあるが、実際に体験できてよかった。」と話していました。

サポートセンターでは、知識を得るためにも一度きりで終わることなく、年1回でも定期的に受講していきたいと講習の必要性を再認識したようです。



春の交通安全に向けマスコットづくり ひらない中央児童館母親クラブ

ひらない中央児童館では、2月3日(火)から5日(木)にかけて母親クラブによるりんごのマスコットづくりが行われました。

マスコットは、家庭にある赤や緑、チェック柄など様々なはぎれを組み合わせ、りんごの型に4枚はぎにしパッチワークにして作ります。中に綿をつめてフェルトで葉っぱと芯をつければ『可愛い姫りんご』の完成です。



母親クラブでは、この交通安全マスコット作りの活動を30年以上毎年作品を変えて行っています。1日2時間かけて出来上がったマスコットは、春の全国交通安全決起集会で配布されます。

母親クラブの皆さんありがとうございました。



町立図書館

紹介コーナーその183

◆一般書◆

- | | |
|------------------|---------|
| ①サーカスナイト | よしもとばなな |
| ②いなくなった私へ | 辻 堂 ゆめ |
| ③千日のマリア | 小 池 真理子 |
| ④透明カメレオン | 道 尾 秀 介 |
| ⑤精鋭 | 今 野 敏 |
| ⑥絶唱 | 湊 かなえ |
| ⑦かたづの | 中 島 京 子 |
| ⑧ブラックオアホワイト | 浅 田 次 郎 |
| ⑨冷蔵庫を抱きしめて | 荻 原 浩 |
| ⑩東北のすごい生産者に会いに行く | |

奥田政行・三好かやの

～おはなし会開催のお知らせ～

4月11日(土)10:00～ おはなしコーナー

○4月の休館日 12日・26日・29日

生涯学習カレンダー 4月

| | |
|--------|-----------------------|
| 6日(月) | ◆人権・行政特設相談日 |
| 7日(火) | ◆管内小・中学校始業式、入学式 |
| 9日(木) | ◆心配ごと相談日(10:00～15:00) |
| 13日(月) | ◆町並み清掃週間(～19日) |
| 18日(土) | ◆春季大清掃(～19日) |
| 19日(日) | ◆家庭の日 |
| 21日(火) | ◆春の安全・安心まちづくり旬間(～30日) |
| 29日(水) | ◆町民卓球大会 |

このカレンダーは、その月の主な行事と「生涯学習カレンダー」に記載されている事業に変更があったものを記載していますので「生涯学習カレンダー」と照合してご活用ください。

※「27年度 生涯学習カレンダー」は、平内町ホームページ(<http://www.town.hiranai.aomori.jp/>)でもPDF形式で閲覧またはダウンロードできますのでご利用ください。

地域に学び、活性化探る 小湊中学校で町に密着した学習

小湊中学校では、キャリア教育などの一環として、地域に根ざした活動を授業に取り入れています。今月号では冬期間にかけて行われた取り組みを紹介します。



町を活性化するオリジナルロゴ デザインを通し町を見つめなおす

10月から12月にかけて、1学年(当時)の美術の授業で、「平内町を活性化するオリジナルロゴのデザイン」を課題として取り上げました。生徒らは平内町をもっとよく知ってほしいという気持ちから、町のシンボルとして様々な対象を取り上げ、その良さを見つめ直し、試行錯誤を繰り返しながら色鮮やかなオリジナルロゴに仕上げていきました。生徒からは「ロゴの作成を通し町の美しさを再認識した」との声が聞かれました。

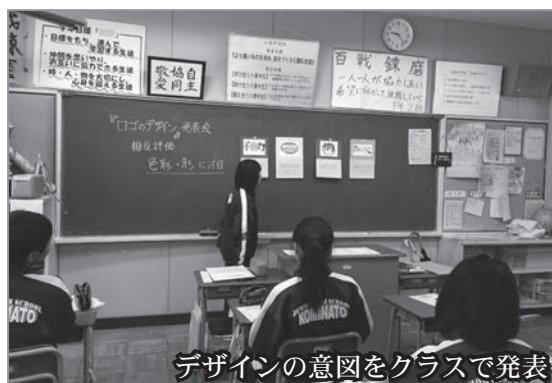

デザインの意図をクラスで発表



ホタテ耳吊り体験を通して 地元産業から学ぶ

地域の産業であるホタテ養殖について調べ、地元の職業や産業が社会とどのように関わっているのかを考えるとともに、体験を通して働くことの苦勞や喜びを知ること、自分の将来の職業について考えるきっかけにしようと2月18日(水)、2学年(当時)の生徒らが東田沢・白砂の漁家を訪ねホタテ耳吊りの体験を行いました。

数名のグループに分かれ作業所に向かった生徒らは、漁師さんから優しく手ほどきを受け、慣れないながらも一生懸命に集中し、耳吊り作業を体験しました。

体験を通して生徒からは、「耳吊りは初めてではないが大変だった。それでもホタテ養殖のほんの一部だったので漁師さんの苦勞が身にしみて分かった」という感想が聞かれ、また漁師さんの和やかな雰囲気の中にも真剣に作業に当たる姿を見て「本当にこの職業が好きなんだなあ」と感じたようです。



今回、耳吊り体験をした生徒らは、4月中旬に行われる修学旅行の活動として東京・飯田橋の青森県アンテナショップ「あおもり北彩館東京店」において炊き込みご飯の素やホタテハンバーグなど、地域おこし婦人の会が製造するホタテ加工品の試食販売を行い、ホタテの町平内を広くPRする予定です。

hiranai

健康福祉だより



脱！メタボ

～減らそう内臓脂肪～



メタボリックシンドローム(メタボ)とは、お腹のまわりに脂肪がたまる「内臓脂肪型肥満」に加え、高血糖、高血圧、脂質異常のうちいずれか2つ以上を合わせもった状態をいいます。内臓脂肪がたまっていると、糖尿病や高血圧症、脂質異常症などを併発しやすくなります。血糖値や血圧がちょっと高めといったまだ病気とは診断されない予備群でも併発することで動脈硬化が進行し、心臓病や脳卒中といった命にかかわる病気の危険性が高まります。

メタボが怖い理由

メタボリックシンドロームは、自覚症状がほとんど無く、血圧や血糖値、血清脂質といった検査値がちょっと高めでもまだ病気とは診断されない方も少なくありません。そのため、つい放置してしまいやすいのです。

しかし、そのままにしておくと、動脈硬化が年齢相応よりも速く進行します。その結果、心筋梗塞や脳梗塞など命にかかわる病気が発症したり、その後遺症で不自由な生活を強いられる危険性が高くなってしまいます。

予防するためには、食生活の改善と運動することがとても大切です。“自分だけは大丈夫”と思わずに、今こそ自分の生活習慣に目を向けてみましょう。

生活習慣を振り返ってみましょう！

下記に挙げた項目は、メタボになりやすい生活習慣の例です。チェックされた生活習慣を改め「脱！メタボ」を目標に、内臓脂肪を減らすことに努めましょう！

- お腹いっぱい食べないと気がすまない。
- 週末はごろ寝や食べてばかりいる。
- 夕食をとる時間が遅い。
- 朝食や昼食を抜いたり軽くし、夕食にまとめ食いする。
- 手近に甘いものなどを置き、つまみ食いする。
- 飲酒の機会が多い。
- 階段よりエスカレーター、エレベーターを使い、すぐ近くでも車で移動する。

メタボリックシンドロームの改善・予防のために

メタボの改善・予防には、毎日の生活の積み重ねが大切です。まずは小さなことでも自分の出来そうなところから取り組みましょう。



＜食事編＞

- ① 1日3食規則正しく、腹八分目を心がけよう
食事を抜くと空腹時間が長くなるので体はエネルギーを蓄えようとして、かえって太りやすくなります。
- ② 野菜や海藻を積極的に摂る
エネルギーをあまり気にすることなく、不足しがちな栄養素を摂るのに最適です。主菜のボリュームアップに使ったり、もう1品欲しい時の副菜として小鉢をプラスしたり積極的に献立に取り入れましょう。
- ③ 脂肪の摂りすぎや塩辛い味付けは避ける
油をたくさん使う揚げ物や炒め物より焼き物や蒸し物にするなど調理法を工夫してみましょう。また、素材の味を生かし、うす味を心がけましょう。
- ④ ジュースやお菓子など嗜好品は食べ過ぎない
量や時間を決め、それ以外は食べないようにしましょう。食べたくなったら別の事で気を紛らわせましょう。
- ⑤ 遅い時間に夕食や夜食を摂ったりしない
夜は、眠っている間に体がエネルギーを吸収して、脂肪をためこみやすいので夕食は食べ過ぎないように気をつけましょう。

＜運動編＞

- ① 日常生活の中でこまめに動く
「運動が良いことは分かっているけど運動する時間がない」という方は、まず毎日の通勤や家事など日常生活の中で体を動かす工夫をしましょう。
 - ・ 階段の上り下り
 - ・ 子どもと体を使って遊ぶ
 - ・ 屋内、屋外の掃除
 - ・ 庭の手入れを習慣にする
 - ・ 犬の散歩の距離を延ばしたり、回数を増やす
 - ・ 電車では座らない など
- ② ウォーキングをする
～有酸素運動で脂肪を燃焼～
有酸素運動は、脂肪の燃焼に効果的です。その中でも、ウォーキングは誰でも手軽に始められる運動です。1日1万歩を目指し、まずは今の歩数に1,000歩プラスすることから始めましょう。
- ③ 筋肉をつける～基礎代謝を高める～
筋力トレーニングをして筋肉量を増やせば、基礎代謝をアップさせることができます。
 - ・ 腕立て伏せ
 - ・ スクワット
 - ・ 腹筋 など



平成27年度生活習慣病等検診日程

平成27年度、各地区の公民館等で実施する生活習慣病等検診の受付をします。後日、回覧等で毎戸配布します。申込期間は、4月24日(金)までとなっておりますので、申込期間中に役場健康増進課または地区の保健協力員に提出してください。

★複合検診(特定健診、各種がん検診)★

| 実施会場 | 月日 | 受付時間 |
|------------------------|----------|------------|
| 浅所コミセン | 5月22日(金) | 7:00~10:00 |
| 稲生漁民センター ※ | 5月25日(月) | 6:30~7:30 |
| 浦田公民館 | | 8:30~9:30 |
| 勤労青少年ホーム | 6月9日(火) | 7:00~9:00 |
| 勤労青少年ホーム | 6月10日(水) | 7:00~9:00 |
| 間木コミセン | 6月12日(金) | 7:00~10:00 |
| 山口コミセン | 6月15日(月) | 7:00~9:00 |
| 東田沢防雪管理センター | 6月22日(月) | 7:00~9:00 |
| 茂浦コミセン | 6月23日(火) | 7:00~9:00 |
| 松野木公民館 | 6月26日(金) | 7:00~9:00 |
| 清水川コミセン | 6月29日(月) | 7:00~9:00 |
| 狩場沢公民館 | 7月2日(木) | 7:00~9:00 |
| 勤労青少年ホーム | 7月7日(火) | 7:00~9:00 |
| 口広コミセン | 7月21日(火) | 7:00~9:00 |
| 勤労青少年ホーム | 7月28日(火) | 7:00~9:00 |
| 勤労青少年ホーム (社保被扶養者対象) | 7月29日(水) | 7:00~9:00 |

※5月25日稲生地区で胃がん検診を受ける方は、7時までに受付をしてくださるようお願いいたします。

★乳幼児健診等日程★

○股関節脱臼検診

日程 4月15日(水)、6月17日(水)、8月19日(水)
10月14日(水)、12月9日(水)、2月17日(水)
対象 3か月児～5か月児の乳児
内容 医師による診察、育児相談
場所 まさいく整形外科
受付・診察 13:00～

○乳児健康診査

日程 4月23日(木)、5月28日(木)、6月25日(木)
8月27日(木)、9月24日(木)、10月22日(木)
11月26日(木)、12月17日(木)、2月25日(木)
3月17日(木)
対象 3～5か月児及び6～8か月児
内容 身体測定、医師による診察、育児相談、
離乳食相談
場所 平内中央病院
受付 9:45～
診察 10:15～

対象者には個別に通知します。
詳細はお問い合わせください。

問 役場 健康増進課 保健係

TEL 7 5 5 - 2 1 1 4 (内線139・140)

★子宮がん検診・乳がん検診・骨粗しょう症検診★

| 実施会場 | 月日 | 受付時間 |
|----------|----------|-------------|
| 勤労青少年ホーム | 7月13日(月) | 13:00~14:00 |
| 勤労青少年ホーム | 8月17日(月) | 17:00~18:00 |
| 勤労青少年ホーム | 9月9日(水) | 13:00~14:00 |

各会場とも受入れ人数に限りがありますので、申込者が多数となった場合は、日程を変更して頂くこともありますので、予めご了承ください。

★個人負担金★

| 検診(検査)項目 | 一部負担金 | |
|-------------|--------|--------|
| 特定(基本)健診 | 無料 | |
| 肝炎ウイルス検査 | 無料 | |
| 胃がん検診 | 1,500円 | |
| 大腸がん検診 | 500円 | |
| 肺がん(結核)検診 ※ | 無料 | |
| 喀痰検査 | 500円 | |
| 子宮がん検診 | 頸部 | 1,000円 |
| | 体部 | 500円 |
| 乳がん検診 | 視触診 | 700円 |
| | 画像診 | 500円 |
| 前立腺がん検診 | 500円 | |
| 骨粗しょう症検診 | 700円 | |

※65歳以上の方は、「感染症の予防及び感染症の患者に対する医療に関する法律」により結核検診(胸部レントゲン撮影)が義務付けられています。必ず受けましょう。

○1歳6か月児健康診査

日程 6月25日(木)、9月24日(木)
12月17日(木)、3月17日(木)
対象 1歳6か月児～1歳9か月児
内容 身体測定、医師による診察、栄養相談、育児相談、
歯科検診、フッ素塗布
場所 青少年ホーム
受付 13:00～

○3歳児健康診査

日程 5月28日(木)、8月27日(木)
11月26日(木)、2月25日(木)
対象 3歳2か月児～3歳5か月児
内容 身体測定、医師による診察、栄養相談、育児相談、
歯科検診、フッ素塗布、耳の検査、尿検査
場所 青少年ホーム
受付 13:00～

○5歳児健康相談

日程 6月4日(木)、9月2日(水)
12月2日(水)、3月2日(水)
対象 4歳～5歳児
内容 身体測定、集団での遊び、小学校入学へ向けて
のお知らせや歯に関するお話しなど
場所 青少年ホーム
受付 13:00～

第2回「漁師の健康を考える会」開催

1月21日(水)、第2回となる「漁師の健康を考える会」が平内町漁協小湊支所にて開催されました。

この会は平内町漁協の全面的なバックアップのもと、東地方保健所と平内町が共催して行っているもので、平内町が短命県青森の中でも更に短命な町であることから、基幹産業である「ホタテ産業を守る」健康づくりをすすめるために間木、東滝をモデル地区に指定し、漁業に関係する代表の方々から意見を聞く場として開催しています。

今回は「食生活」をテーマに話し合い、活発な意見交換が行われました。「前回終了後から減塩を意識し、薄味の食事を作るようになり、薄味にも慣れてきた」、「手伝いに来た人に出す飲み物は菓子パンや甘い缶コーヒー、コーラが定番。甘い缶コーヒーを飲む癖がついている。箱買いするのは安価であるから」、「缶コーヒー、菓子パンが多いのは忙しいとき。昔よりは少なくなった」、「減塩食の試食や町の健康課題等は地区住民にも是非知らせたいので、地区で勉強会を開きたい」など積極的な意見が出されました。



適量の塩分で作られたみそ汁を試食

東滝地区で勉強会を開催

漁師の健康を考える会の構成員が中心となって町内会や地区組織に呼びかけ、2月27日(金)に東滝コミュニティセンターにて勉強会を開催しました。

減塩のミルク豚汁を試食しながら普段の味噌汁の味と比べたり、平内町の健康課題などに耳を傾けていました。参加者からは、「試食したミルク豚汁の味がうすい」、「缶コーヒーを2本に減らしたい」、「レシピを教えてください」などの感想が聞かれ、健康のために取り組んでいこうという意気込みが感じられました。



37名の方が参加してくれました

国民健康保険からのお知らせ

○国民健康保険は、職場の健康保険、後期高齢者医療制度に加入している方や生活保護を受けている方以外のすべての方が加入する制度です。

- ・お店などを経営している自営業の方
- ・農業や漁業などを営んでいる方
- ・退職して職場の健康保険などをやめた方
- ・パートやアルバイトなどをしていて、職場の健康保険などに加入していない方

○国民健康保険は、支え合いの制度です。

- ・国民健康保険は、市区町村が運営しています。
- ・病気やけがをしたとき安心して医療が受けられるように、みんなで助け合う制度です。

※国民健康保険への加入など異動があった場合の届け出は、14日以内をお願いします。
詳細はお問い合わせください。

問 役場 健康増進課 国民健康保険係
Tel 7 5 5 - 2 1 1 4(内線135・136)

国民年金の加入方法

国民年金は誰もが加入する制度です。日本に住んでいる20歳以上60歳未満のすべての方は、国民年金に加入することになります。

加入者は、職業などによって3つのグループに分かれており、それぞれ加入手続きが異なります。

○第1号被保険者

自営業者、学生、フリーター、無職の方などで、加入手続きはご自分で住所地の市町村役場の国民年金担当窓口で行います。

○第2号被保険者

会社員や公務員など、厚生年金保険や共済組合に加入されている方で、加入手続きは勤務先が行います。

○第3号被保険者

第2号被保険者に扶養されている配偶者の方で、加入手続きは第2号被保険者の勤務先を経由して行います。

問 役場 健康増進課 年金後期医療係
Tel 7 5 5 - 2 1 1 4(内線133)
青森年金事務所
Tel 7 3 4 - 7 4 9 5

☆ 子育て支援センター ☆ 4月の行事予定

| 日 程 | 活動・場所 | 内 容 |
|------------------------|----------------------|-------------------------|
| 4月8日(水) 9:45~11:15 | 親子ふれあいワーク 支援センター | おもちゃで遊びましょう |
| 4月16日(木) 9:45~11:15 | びよびよ絵本サークル 支援センター | 絵本や紙芝居などの 読み聞かせを行います |
| 4月24日(金) 9:45~11:15 | すくすくクラブ 支援センター | ・身体測定 ・こいのぼり制作 |

問 平内町地域子育て支援センター
Tel 7 5 8 - 1 2 1 4

平内中央病院からのお知らせ

4月から地方公営企業法の全部適用になります

当院の経営形態は、平成27年4月から、今後の医療を取り巻く環境変化に迅速かつ弾力的に対応できるようにするため、現行の地方公営企業法の一部適用から全部適用へ移行します。移行後は、人事や経営に関する広範な権限をもった事業管理者を置き、権限と責任の明確化により、病院経営の自主性を高め、職員の意識改革を進めながら経営改善に取り組んでいきます。

なお、全部適用後も、診療体制などに変わりなく、これまでどおり地域の皆様が求める医療サービスの提供に努めて参りますので、よろしくお願いいたします。

稲葉先生、長い間ありがとうございました

平内中央病院を退職されることとなりました稲葉医師より、皆様へのお礼の言葉をいただきましたので、ご紹介します。

平内中央病院での思い出(退職にあたって)

稲葉 馨

昭和57年3月初め、当時の院長、堀米孝尚先生からの電話で、小生の平内中央病院の歴史(足跡)は始まりました。以来33年間、よくも長い間続いたものだと思っております。まさかこんなに長く在籍すると、頭の片隅にもありませんでした。思えば、4人の町長、9人の事務長(現在は局長)、8人の看護婦長(現在は師長)、多数の町民の皆様との付き合いで33年を過ごさせていただきました。今、去るにあたり、一つ一つの事が走馬灯の様に脳裏をかけめぐっています。その間36才で就任以来、前期高齢者4年目を迎えようという年齢になりました。能力のない小生が、何とかやってこれたのも皆様のおかげだと感謝しております。この間には良い思い出もありますし、苦い思い出も多々ありました。最近、患者さんを見ると、「ああ、あの人も手術したけど、元気にしてるな」とか、最大、5世代の家族を診た(見た?)一家もあります。

小生が平内中央病院就任時には、病院にも色々な行事がありました。①海の家(大学、県病、市民病院の先生方及び御家族を招待して夏の海島での海水浴及びホタテ貝焼き)、②クリスマスパーティー、③札幌農園の会(自家製果実酒を持ち寄り飲食)、④雄輪会麻雀大会、⑤釣り大会、⑥青森市民病院、県病からのパートの先生方との忘年会、⑦保健福祉課との夜越山レストランでのバーベキュー、⑧三役と医局会との懇親会、⑨観桜会などがありました。経営難、院内での飲食禁止などの理由で、全て無くなってしまいました。これも時代の流れかと思っております。直接、間接的に医療制度(病院のあり方)がもたらしたものでしょう。

仕事面においても、小生が来た十数年は、全身麻酔手術が、年間50~60例だったのが、最近数年間は0~1例にとどまっております。医療の変化、内視鏡手術の普及、ドクターヘリの登場など、さまざまな要因が考えられます。今後は、後任の首藤邦昭先生、木戸章先生、小田桐聡先生、齊藤幹雄先生に期待し、老兵は去ることに致しました。青森市に自宅があることから、時々、平内町におジャマして、最後まで応援、見守りをするをお約束し、平内中央病院とお別れします。本当に長い間お世話になり、心からお礼を申し上げます。

診療料金の「預り金制度」導入のお知らせ

平内中央病院では、平成27年4月1日より夜間・休日に受診された方から、診療料金の一部として一定金額を預かり、後日精算する「診療料金の預り金制度」を導入いたします。

皆様方のご理解とご協力をお願いいたします。

◆対象時間帯等

①平日：午後5時から翌日午前8時15分まで

②土・日・祝日・年末年始：

午前8時15分から翌日午前8時15分まで

※受診する際、保険証及び各種医療証・診察券をご用意ください。

◆預り金の額

①険証を持参した方：一般 5,000円、
後期高齢者 2,000円

②保険証を持参しない方：10,000円

③生活保護、乳幼児・子ども医療費等の受給対象者：各種医療証を提出してください。

④預り金を用意できない場合：「誓約書」をご記入のうえ、提出していただきます。

◆精算受付時間

月曜日から金曜日(祝日、年末年始を除く)

午前8時15分から午後5時まで

問 平内中央病院 経理係

Tel 7 5 5 - 2 1 3 1

常勤医を随時募集中!

平内中央病院では、常勤の医師(定年退職された方も大歓迎です!)を随時募集しておりますので、勤務を希望される方はお問い合わせください。また、知人やご友人に医師の方がおりましたら、平内中央病院で医師を募集していることなどを、お知らせして下さるようお願いいたします。

問 平内中央病院 庶務係

Tel 7 5 5 - 2 1 3 1



暮らしの中の税

『私たちの生活と税金』

平成27年度 町税等の納期限について

平成27年度の各町税の納期限は次のとおりですので、お間違えのない様をお願いいたします。

◆平成27年度 町税等納期限一覧表

○軽自動車税

| 期別 | 納期限 | 口座振替日 |
|----|---------------|---------------|
| 1 | 平成27年4月30日(木) | 平成27年4月27日(月) |

○固定資産税

| 期別 | 納期限 | 口座振替日 |
|----|----------------|----------------|
| 1 | 平成27年6月1日(月) | 平成27年5月25日(月) |
| 2 | 平成27年7月31日(金) | 平成27年7月27日(月) |
| 3 | 平成27年9月30日(水) | 平成27年9月25日(金) |
| 4 | 平成27年11月30日(月) | 平成27年11月25日(水) |

○町・県民税

| 期別 | 納期限 | 口座振替日 |
|----|----------------|----------------|
| 1 | 平成27年6月30日(火) | 平成27年6月25日(木) |
| 2 | 平成27年8月31日(月) | 平成27年8月25日(火) |
| 3 | 平成27年11月2日(月) | 平成27年10月26日(月) |
| 4 | 平成27年12月25日(金) | 平成27年12月25日(金) |

○国民健康保険税

| 期別 | 納期限 | 口座振替日 |
|----|----------------|----------------|
| 1 | 平成27年7月31日(金) | 平成27年7月27日(月) |
| 2 | 平成27年8月31日(月) | 平成27年8月25日(火) |
| 3 | 平成27年9月30日(水) | 平成27年9月25日(金) |
| 4 | 平成27年11月2日(月) | 平成27年10月26日(月) |
| 5 | 平成27年11月30日(月) | 平成27年11月25日(水) |
| 6 | 平成27年12月25日(金) | 平成27年12月25日(金) |
| 7 | 平成28年2月1日(月) | 平成28年1月25日(月) |
| 8 | 平成28年2月29日(月) | 平成28年2月25日(木) |

納期限が過ぎると督促手数料や延滞金などが課せられる場合がありますので、すみやかに納めましょう。

口座振替(自動払込)をご利用ください

納付すべき町税を、指定された預貯金口座から自動的に引き落としし、町税を納付する方法で、次の金融機関に預貯金口座をお持ちの場合に利用できます。

申し込み手続きは、その金融機関の窓口に通帳と預貯金用印鑑をご持参のうえお申込みください。

- | | |
|---------|-----------------|
| ※指定金融機関 | ・青森銀行本店、支店 |
| ※収納代理店 | ・みちのく銀行小湊支店 |
| | ・青い森信用金庫八重田支店 |
| | ・青森農業協同組合平内支店 |
| | ・平内町漁業協同組合本所、支所 |
| | ・ゆうちょ銀行 |
| | ・青森県信用組合小湊支店 |

問 役場 税務課 収納係
TEL 7 5 5 - 2 1 1 5 (内線249・250)

農業委員会だより

遊休農地などの あっせんを行っております

農業委員会では、農地の賃貸借や使用貸借について農地のあっせんや指導等を行っております。お持ちの農地の耕作者を探している方や耕作していない遊休農地についてなど相談に応じております。現在、耕作が可能な農地について、耕作していくよう指導するようになっておりますので農地を耕作することができない方や高齢により耕作することをやめたい方がいらっしゃいましたら、農業委員会であっせんなどを行っておりますので随時ご相談くださるようお願いいたします。

また、今後、農地を借りて耕作していく予定の農業者、農地の賃貸借及び使用貸借の期限が満了になっている農業者は農業委員会にご相談ください。

農業者はゆとりある老後のために、 農業者年金に加入しましょう

農業者年金制度の加入手続きなどのご照会につきましては、青森農業協同組合(JA)、農業委員または農業委員会事務局までお問い合わせください。

問 農業委員会事務局
TEL 7 5 5 - 2 1 1 7 (内線255)

平成27年度平内町農業労働賃金標準額

1. 労働賃金表

| | 作業名 | 単位 | 標準額(円) |
|--------|-------|----|--------|
| 水田・畑作業 | 農作業一般 | 1日 | 5,500 |

2. 機械作業請負料金表

| | 作業名 | 単位 | 標準額(円) | |
|-----------------|------------|----------------------|--------|--------|
| 水田 | 水田耕起 | 10㍍ ² | 5,000 | |
| | 荒代掻き | 〃 | 4,900 | |
| | 代掻き(2回) | 〃 | 5,700 | |
| | 田植え | 苗もち | 〃 | 6,300 |
| | | 苗なし | 〃 | 36,800 |
| | 刈り取り 脱穀 | コンバイン | 〃 | 14,400 |
| | | バインダー(糸つき) | 〃 | 6,600 |
| | | ハーベスタ | 〃 | 5,900 |
| | 業 | 生乾燥 | 1俵 | 1,100 |
| | | 補助乾燥 (17%超~20%以下) | 〃 | 800 |
| 補助乾燥 (17%以下) | | 〃 | 600 | |
| | 畑耕起 | 10㍍ ² | 5,000 | |

※乾燥については、もみずり組合価格を参考に標準額としました。

2015 4 今月のお知らせ NEWS

ご自宅に眠っている鯉のぼりを 夜越山の空の下で泳がせてみませんか？

夜越山森林公園サポテン園では、4月中旬から5月中旬まで、園内の斜面を利用して、たくさんの鯉のぼりを掲揚する「鯉のぼりまつり」を計画しています。皆さんの自宅で眠っている(使わなくなった)鯉のぼりの寄贈をお願いします。

五月の晴れた夜越山の空を元気に泳ぐ、鯉のぼりの雄姿を今一度、復活させましょう。

鯉のぼりの寄贈は随時お受けいたします。お手数ですが夜越山サポテン園までお持ちください。



問 夜越山森林公園 公園管理事務所
TEL 7 5 5 - 2 6 6 3

新入生へランドセルカバーの贈り物

3月11日(水)、農林中央金庫青森支店(松浦康史支店長)から「新入学児童の交通事故防止にお役にしてください」と、平成27年度の新入学児童全員へランドセルカバーの寄贈がありました。

同支店から毎年贈られるこのランドセルカバーは、通学に不慣れな新入学児童にとって事故防止に大きな効果を果たしており、交通安全活動に携わる関係者から感謝されております。

町では早速、新一年生の入学式に向けて各学校に配布しました。

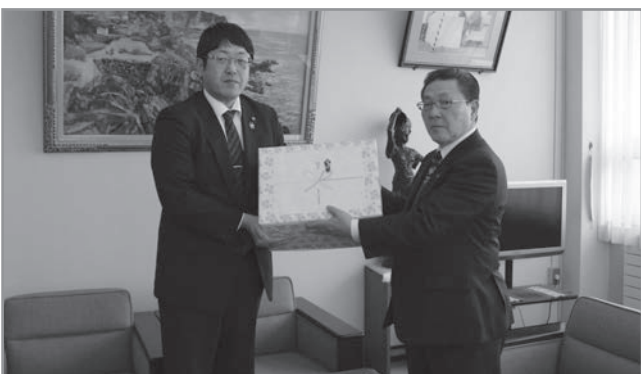

住宅リフォームを助成します

町では、地域経済の活性化及び町民の住環境向上を図るため、町内の施工業者を利用して住宅の修繕、増改築の工事をされる方に対しその経費の一部を助成します。

◆助成対象者

1. 町内に居住し、住民登録をされている方
2. 町税に未納の額がない方
3. 過去に当補助金制度を利用したことがない方

◆助成対象工事

- ・住宅の修繕、増改築、屋根・外壁の塗り替え等(店舗等は除く)
- ・平成28年2月末日まで工事代金の支払いが終了するものであること

◆補助額

上記に要する費用が20万円(消費税相当額を除く)を超える工事で、その工事費の1/10に相当する額(最大20万円)

◆助成対象住宅

自己が所有(住宅の名義が本人であり)または、納税し、自らが居住している町内の住宅

◆仮申込受付期間

平成27年4月1日(水)から4月30日(木)まで
(土・日・祝日除く)

※仮申込金額が助成枠を超えた場合は、抽選により選定いたします

◆その他

着工時期については、交付決定通知が届いてからの着工となりますので、着工後の申請はできません。詳細はお問い合わせください。

問 役場 水産商工観光課 商工観光係
TEL 7 5 5 - 2 1 1 8

平内のわんぱくキッズ大集合！ 一緒にサッカーをしませんか？

平内町のサッカークラブ「クラブアトレチコヴィエラ」では、一緒にサッカーをする仲間を募集しています。昨年は初の対外試合デビューを果たすなど、1歩1歩ステップアップしています。チームと一緒に歴史を作りましょう！

【練習日】水、木(18時～19時) 土(10時～12時)

【練習場所】夏：町営陸上競技場

冬：西武館 ※送迎相談可



問 クラブアトレチコヴィエラ 駒井
TEL 0 9 0 - 9 2 4 5 - 9 6 1 9

藤沢町内会で 集落活性化へ取り組み

藤沢町内会(伊瀬谷登会長)では、県が県内6地区で進めている「集落経営再生・活性化事業」に取り組んでおり、人口減少・高齢化など深刻化する様々な地域課題の解決に向けて、町内会役員がけん引役となり、県・町・弘前大学との協働により、活力ある地域の創出をめざしてワークショップや集落点検、先進地視察など様々な活動を通じ、昨年度末に藤沢地区の目標と今後の活動計画を策定しました。計画策定に至るまでには、海外からの留学生との国際交流もあり、ワークショップなどの機会を楽しみにする方もいたようです。

今後は、自らが設定した目標に向かって大人も子どもも幸せを感じ、輝き続ける地域づくりを目指して、少しずつやれることから取り組んでいくこととなります。



第1回目ワークショップの様子

水道メータの検針・ 推定料金の精算が始まります

冬期間の積雪等で、実施できなかった水道のメータ検針が今年も4月末から始まります。

水道メータ検針は、使用量を計るばかりでなく、漏水などを早期に発見できますのでご協力をお願いします。

5月の水道料金は、冬期間、積雪のため検針できなかった1月分から4月分までの推定料金の精算となりますので、ご確認ください。

問 役場 地域整備課 上下水道管理室
Tel 7 5 5 - 2 1 1 6

NTT東日本の電話帳を発行します

NTT東日本では、4月中に順次、新しい青森県版の電話帳を各ご家庭や事業所へお届けします。現在お使いの電話帳は、お届けの際に回収いたしますので配達員へお渡しください。

回収した電話帳は、地球環境保護や資源の有効活用のため、新しい電話帳の原材料となります。

問 タウンページセンタ
Tel 0 1 2 0 - 5 0 6 3 0 9
(平日9:00~17:00)

旧道の管理区分が変わります

土屋バイパス(国道4号)が供用開始されたことに伴い、土屋地区の旧国道4号となっていた一部区間が県道と町道と青森市道とに、それぞれ管理区分されることとなりました。

道路の異常や除雪に関することについては、以下のそれぞれの道路管理者にお問い合わせくださるようお願いします。

- 県道となる区間
大石平～漁協土屋支所前(町道と重複区間)
問 青東地域県民局 地域整備部 道路施設課
Tel 7 2 8 - 0 2 0 0
- 市道となる区間
番所町境～水族館交差点
問 青森市役所 都市整備部 道路維持課
Tel 7 6 1 - 4 3 2 3
- 町道となる区間
中野～大石平・漁協土屋支所前～番所町境
問 平内町役場 地域整備課
Tel 7 5 5 - 2 1 1 6

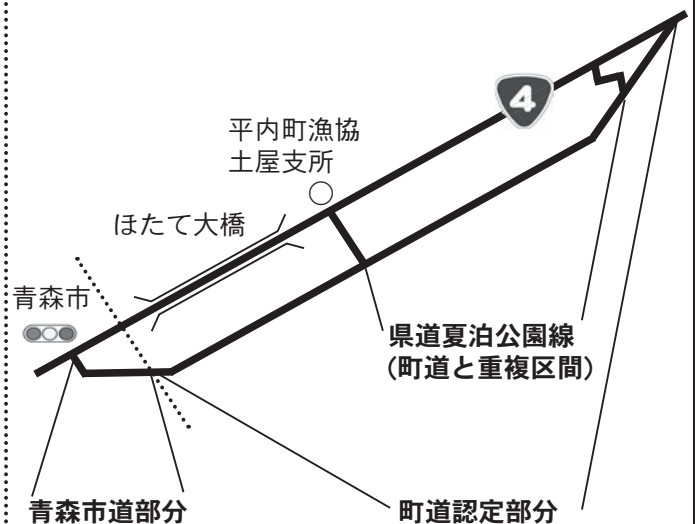

電気保安協会からのお願い

「待機電力」をご存知ですか？

テレビやエアコンなど、リモコンを使用する電気製品は、使用しない時でも若干の電気を消費しており、家庭で消費する電力量のおよそ10%を占めます。



地域に花を咲かせましょう！ 花の苗を販売いたします

花を育てる活動を行っている各種団体(町内会、公民館、PTA、事業所等)を対象に、花の苗を販売します。購入を希望される団体は、花の種類や受付期間を確認の上、水産商工観光課公園管理係までお申し込みください。

また、花の苗を購入された団体は、生涯学習のまちづくり推進本部で開催する「花壇コンクール」への参加をお願いいたします。

◆販売価格 1ポット40円

◆花苗種類

・春の花 パンジー5色、クリサンセマム2色、キンセンカほか

【受付期間】4月1日～4月15日

【引渡期間】4月16日～4月30日

・秋の花 赤サルビア、マリーゴールド2色、ペゴニア2色、ダイアンサス(ナデシコ)金魚草ほか

【受付期間】5月1日～5月15日

【引渡期間】6月1日～6月15日

問 役場 水産商工観光課 公園管理係
Tel 755-2663



創立20周年の記念祝賀会を開催 東京平内町ふるさと会

2月14日(土)、発足から20周年を迎えた東京平内町ふるさと会(飯田耕一会長)の平成26年度総会・20周年祝賀会が東京都内で行われ、関東在住の約40名が集まり近況報告や昔話に花を咲かせました。

三味線演奏、ソプラノ歌手による歌の披露があり、また三味線に合わせ「平内音頭」を皆で歌うなど祝賀会を楽しんだ会員の皆さんは、来年も全員が元気で集まることを約束して帰路につきました。



ナマコ育成の研究で受賞

1月28日(水)、青森市の県民福祉プラザにおいて第56回青森県漁村青壮年女性団体活動実績発表大会が開催され、平内町漁業連合研究会浦田支部の後藤秀則氏が「ホタテのふるさと平内町で、ナマコ資源を増やす～天然採苗・中間育成の取り組みから～」と題して発表し、優良賞を受賞しました。

平内町漁協には各支所に研究会があり、今回は浦田漁業研究会、東田沢養殖漁業研究会及び清水川青年漁業研究会でナマコの天然育苗・中間育成の研究が行われ、その成果を代表して後藤秀則氏が発表しました。

平内町漁業連合研究会(山崎義仁会長)では、漁協組合員へのホタテガイ養殖漁業工程の指針となる調査及び各種試験の実施と関係機関との協力を密にした情報活動及びホタテ消費拡大普及推進が目的で活動を行っております。



青い森鉄道線 一部列車運休と バスによる代行運転のお知らせ

青い森鉄道線野辺地駅構内の線路工事に伴い、上北町駅(東北町)～小湊駅(平内町)の列車を運休し、バスによる代行運転を実施するほか、一部列車の運休や時刻変更がございます。

大変ご迷惑をおかけしますが、ご理解とご協力をよろしくお願いいたします。

平成27年5月4日(月・祝)
9:00～18:00頃まで
バス代行区間 上北町駅～小湊駅

バス代行のご利用については、あらかじめご利用になる区間の乗車券をお求めください。

当日は、混雑や時間がかかることが予想されますので、ご利用の際はご注意ください。

列車やバス代行の運転時刻・乗り場等、詳細が決まり次第、駅ポスター、車内広告、青い森鉄道株式会社ホームページなどでお知らせします。

問 青い森鉄道株式会社

Tel 752-0330

(9:00～17:30 土日祝除く)

洋ランまつりに多くの来場者

3月1日(日)から22日(日)にかけ、夜越山森林公園サポテン園にて第28回夜越山洋ランまつりが開催され、初日は約1,000名の来場があり大盛況となりました。

毎年、違った見せ方を工夫している洋ランまつりですが、今回は花を密集させ、華やかに見えるように飾ったメインディスプレイや、全長3メートルを超える首長洋ランなどが来場者を楽しませました。



カメラを構える来場者が多く見られます

県内の交通安全概況

あなたも参加 わたしもあります “安全運転”

県内の交通事故概況

| 平成27年 | | 年間累計 | | 死者の 状態 | 青森県交通対策協議会 | |
|-------|---------------|---------------|-----------|-----------|---------------------|------------|
| 発生 | 291件 (-48) | 655件 (-86) | 死者 | | 高齢者の死者 ～65歳以上の人～ | 5人 (+3) |
| 死者 | 3人 (+1) | 8人 (+4) | 歩行中の死者 | 歩行中の死者 | 4人 (±0) | |
| 傷者 | 372人 (-41) | 851人 (-58) | 飲酒運転による死者 | 飲酒運転による死者 | 1人 (+1) | |
| | | | シートベルト | 自動車乗車中の死者 | 4人 (+4) | |
| | | | | 非着用死者 | 2人 (+2) | |

※()内は対前年比です。また、速報値のため後日変更することがあります。

プロボクサー成田永生さん 全日本ミドル級新人王を獲得！！

平内町出身のプロボクサー成田永生(ひさお)さんが昨年12月21日(日)に後楽園ホールで行われた全日本新人王決定戦で見事勝利を飾り、全日本ミドル級新人王に輝きました。

成田さんは東栄小、東平内中、松風塾高校と平内町で育ちました。同じく青森県出身の元プロボクサー畑山隆則選手の試合に影響を受け小学生の頃からプロボクサーになることを夢見ていましたが、京都市内の大学へ進学したことを契機にボクシングを始め、ジムで練習を積み大学3年時の平成23年にプロテストに合格、同年11月にプロのリングにデビューしました(2回KO勝ち)。現在は東京都の八王子中屋ボクシングジムに所属し、昼は児童福祉関係の仕事をし、夜はボクシングに励んでいます。

新人王を獲得した成田さんは、ミドル級の日本ランキングにランクされ、3月7日(土)にランカーとして初の試合に臨み見事勝利、成績を10戦9勝(4KO)1敗とし、今後の活躍が期待されます。

成田さんからは「チャンピオンを目指して頑張ります。ボクシングを通して故郷平内町を少しでも活気づけることができればうれしいです」とメッセージが寄せられています。

成田さん、新人王獲得おめでとうございます。今後もチャンピオンを目指して頑張ってください！！



2月受付分

戸籍の窓口

人口と世帯

男…5,716人(-11人)

女…6,228人(-6人)

計…11,944人(-17人)

世帯数…5,102世帯(-1)

平成27年3月1日現在

()は、前月との比較

ご結婚おめでとう

本籍地

(山口裕司 大鰐町
佐々木美穂 第1内童子

(蝦名恭平 第1内童子 吉田ミワ(78)彦幸狩場沢
菅原知美 秋田県 高橋サヨ(88)克路第1平中
北田拓也 石川県 畑井吉榮(83)吉彦中東田沢
馬澤麻弥 川原町 八戸せきの(92) 覺松野木

お誕生おめでとう

赤ちゃん名 (親) 住所地

本堂陽心(星)本町 鳥谷部信種(78)信代士第3小林
船橋 朔(真二)折戸 後藤達雄(82)カツエ茂浦
新名真奈(康志)藤沢 田村ユミ(86)和博東沼館

お悔やみ申し上げます

喪主 住所地

中村要五郎(81)浩尚浜子 蠣崎キミエ(89)敦稲生
田村幸一(96)三津谷 浪打 後藤キミ(85)友幸浦田

平内いきいき健康館よごしやま温泉 4月の臨時休館日は2日(木)・15日(水)・30日(木)
～毎月1日・16日は9時から入浴できます～

祝卒業！小学生85名、中学生102名が旅立ち

平成27年3月13日(金)に町内3中学校で、また20日(金)には小湊小学校・山口小学校、23日(月)に東小学校でそれぞれ卒業式が執り行われ、小学生85名、中学生102名が未来への希望を胸に学び舎を巣立ちました。



晴れやかな表情で卒業証書を受け取る

このうち小湊中学校(工藤弘一校長)では、男子35名、女子24名の計59名が卒業式を迎え、工藤校長から一人ひとり卒業証書を受け取りました。

1月中旬から続いた暖気が一転、また冬に逆戻りしたような天候の中、保護者や在校生、地域の方々などに見守られながらこの日を迎えた卒業生は、入学してからの3年間を思い浮かべ、楽しかったこと、辛かったこと、仲間と共に支え合い成長した日々を確かめながら卒業の喜びをかみしめました。

工藤校長は、道元の「花、紅にして美なりといえども、ひとり開くにあらず。春風来たりて初めて開くなり」という言葉を紹介し、家族や仲間、地域などへの感謝の気持ちを持つよう説き、「感謝をすれば素直になれる。素直になれば正面から物事の本質を見出すことができる。そうすれば人生を切り開くために必要な信頼を得ることができる」と卒業生にエールを送りました。



生徒一人ひとりを励ましなが握手

式典後、教室では担任が生徒一人ひとりに声をかけながら握手して回る光景が見られました。担任からは「中学校に戻りたいという言葉だけは聞きたくない。願いはそれだけ。でも、どうしてもなくなった時だけは戻ってきなさい」と厳しくも温かい激励があり、最後は「行ってらっしゃい!」と、笑顔と泣き顔が入り交じる生徒らを見送りました。

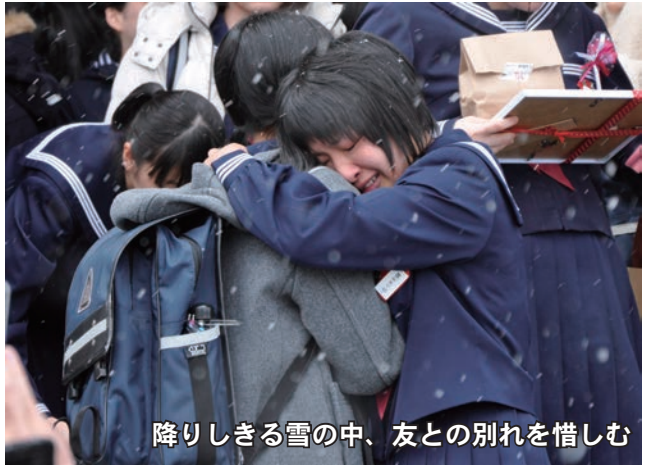

降りしきる雪の中、友との別れを惜しむ

『わたしの好きなひらな』



写真をお待ちしております

住所、氏名、電話番号をお書きのうえ、Eメールで送信するか、郵送または役場総務課へ直接持参ください。

◇投稿者

小形 美代子さん(藤沢)

◇撮影場所

夜越山森林公園

◇投稿者より◇

よごしやま温泉に行く途中で撮影しました。この桜並木ロードが私は大好きです。静けさの中に美しくきれいに咲いている桜。いつも魅とれてしまいます。

すぐ近くにはグラウンドゴルフのコースもあり、みなさん桜の木の下で気持ち良くゴルフしているようです。

うらやましく思い、私も今度ぜひ参加したいです。鳥の鳴き声もまたよかったですよ。

問 役場 総務課 企画政策係

TEL 7 5 5 - 2 1 1 1(内線230)

メール kikakuseisaku@town.hiranai.aomori.jp